Банковская система в октябре: триллион от ЦБ, триллион от Минфина

Юлия Сафарбакова
+7 495 647-23-59
yulia.safarbakova@trust.ru

- В октябре банки замедлили темпы прироста активов преимущественно из-за отрицательной переоценки валютных статей баланса ввиду укрепления рубля, а также существенного оттока средств корпоративных клиентов.
- Корпоративные клиенты сократили объем своих средств в банках путем сокращения денежных средств на текущих счетах. Впрочем, к концу года мы склонны ожидать поступлений корпоративных средств в пассивы банков по мере расходования государственного бюджета.
- Поддержанию комфортного уровня ликвидных средств на балансах банков способствовало размещение существенного объема средств со стороны Банка России: объем кредитов ЦБ увеличился вдвое в пассивах банков за октябрь и достиг почти RUB1 трлн. Напомним, что регуляторы озвучивали возможность предоставления до RUB2 трлн. через механизмы ЦБ единовременно.
- Объем розничных вкладов снизился в номинальном выражении в октябре, однако с поправкой на изменение курсовых разниц величина вкладов частных лиц выросла незначительно после сентябрьского оттока. Мы не исключаем дальнейшего улучшения условий по вкладам со стороны банков для привлечения средств клиентов.
- С конца октября эмитенты всех категорий, включая банки, активизировали свою деятельность по привлечению средств на рынке публичного долга. При этом на внутреннем рынке кредитными организациями размещено больше половины всего объема бумаг. Поэтому мы ожидаем роста вложений в долговые ценные бумаги в ноябре, а также увеличения выпущенных облигаций как базы фондирования.
- В октябре впервые с начала года темпы роста корпоративных кредитов превысили относительный прирост розничного кредитного портфеля (с поправкой на переоценку валютных займов). Замедление кредитования розничных клиентов свидетельствует не только об ограниченном доступе к источникам фондирования, но и более взвешенном подходе банков к оценке рисков заемщиков.

ОСНОВНЫЕ ТЕНДЕНЦИИ И ИНТЕРЕСНЫЕ ФАКТЫ

Стагнация активов банковской системы. В октябре совокупный объем активов банковской системы увеличился только на 0.1%, оставшись на уровне RUB37.3 трлн. Основное влияние на замедление темпов роста оказали существенный отток клиентских средств со счетов банков и переоценка валютных статей из-за укрепления рубля в октябре. Так, без эффекта валютной переоценки объем активов банков вырос, по нашим оценкам, на 1.6%, что, впрочем, также отстает от темпов роста месяцем ранее (+3.2% с учетом переоценки в сентябре).

Заметим, что здесь и далее в документе при анализе валютной структуры балансовых статей мы опирались на данные банков, предоставляющих соответствующую информацию в 101-й форме отчетности. По нашим оценкам, около 20 банков, учитываемых в агрегированных показателях по банковской системе, не раскрывают валютную структуру статей: они формируют менее 12% всех банковских активов, занимают около 10% на рынке кредитования и порядка 8% – на рынке розничных депозитов.

ДИАГРАММА 1. ИЗМЕНЕНИЕ ОСНОВНЫХ СТАТЕЙ АКТИВОВ БАНКОВ В ОКТЯБРЕ 2011

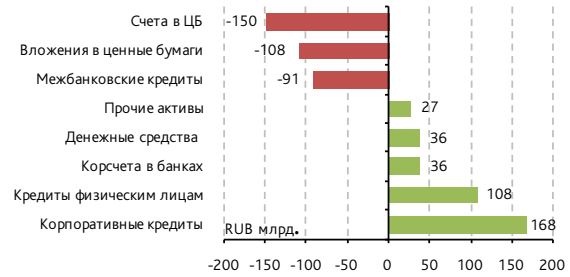

Источник: ЦБ РФ, НБ «Траст»

ДИАГРАММА 2. ИЗМЕНЕНИЕ ОСНОВНЫХ СТАТЕЙ ОБЯЗАТЕЛЬСТВ БАНКОВ В ОКТЯБРЕ 2011

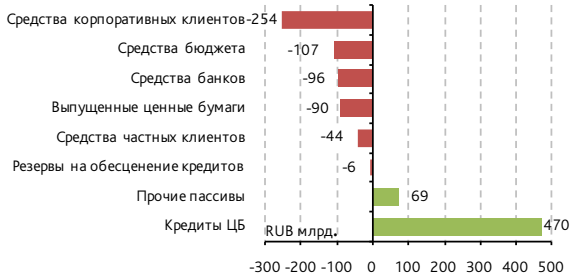

Источник: ЦБ РФ, НБ «Траст»

Отток средств корпоративных клиентов. Корпоративные клиенты сократили объем своих средств на балансах банков в октябре на RUB253.6 млрд. до RUB10.7 трлн. после существенного увеличения средств месяцем ранее. Как мы понимаем, основное влияние оказал отток денежных средств с текущих счетов в размере RUB212.1 млрд. ввиду реализации намеченных инвестиционных программ и уплаты налогов, в частности государственными компаниями. Например, Газпром в октябре сократил объем своих денежных средств в банках примерно на RUB80 млрд.

К концу года мы склонны рассчитывать, скорее, на приток средств корпоративных клиентов в обязательствах банков по мере расходования государственного бюджета, т.е. в первую очередь за счет поступления средств на счета государственных компаний и крупных банков.

ДИАГРАММА 3. ДИНАМИКА СРЕДСТВ ФИЗИЧЕСКИХ И ЮРИДИЧЕСКИХ ЛИЦ

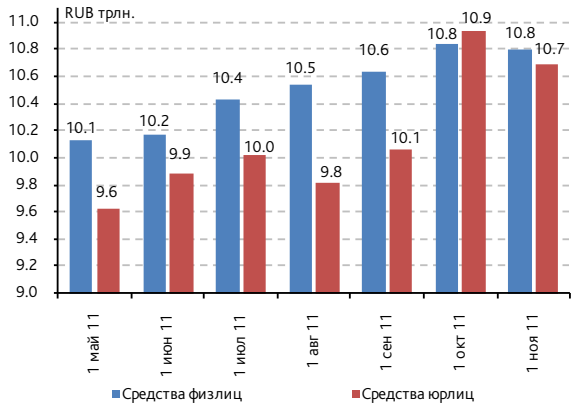

Источник: ЦБ РФ, НБ «Траст»

ДИАГРАММА 4. ДИНАМИКА СРЕДСТВ БЮДЖЕТНЫХ И ВНЕБЮДЖЕТНЫХ ФОНДОВ

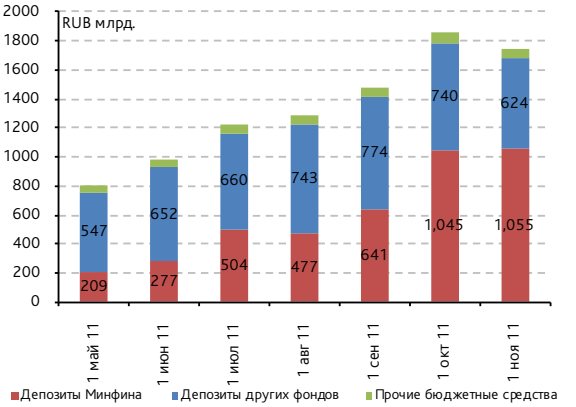

Источник: ЦБ РФ, НБ «Траст»

Эффект валютной переоценки оказал несущественное влияние на динамику средств корпоративных клиентов на текущих счетах, поскольку основная масса денежных средств по данным статьям номинирована в национальной валюте (86% средств), вдобавок, основной отток средств наблюдался именно с рублевых счетов. Тем не менее около 42% от объема корпоративных депозитов представлено сбережениями в иностранной валюте, что привело к занижению относительных темпов прироста всех средств юридических лиц в пассивах банков. Так, отток средств в октябре составил не 2.3%, а 0.2% с учетом валютной переоценки (см. диаграмму 5).

ДИАГРАММА 5. ЕЖЕМЕСЯЧНЫЙ ПРИРОСТ СРЕДСТВ КОРПОРАТИВНЫХ КЛИЕНТОВ В 2011*

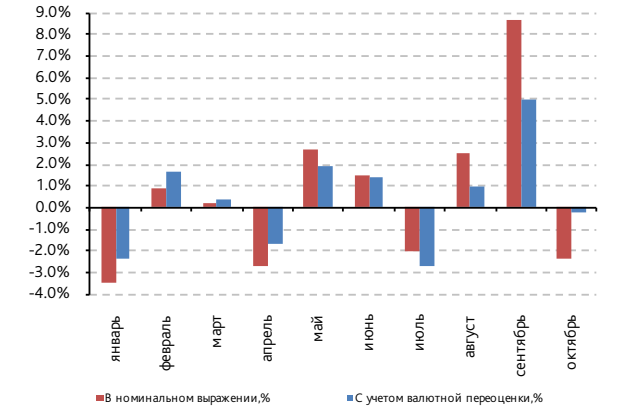

** в качестве базового обменного курса RUB/USD используются данные на начало года*
Источник: ЦБ РФ, НБ «Траст»

ДИАГРАММА 6. ЕЖЕМЕСЯЧНЫЙ ПРИРОСТ РОЗНИЧНЫХ ДЕПОЗИТОВ В 2011*

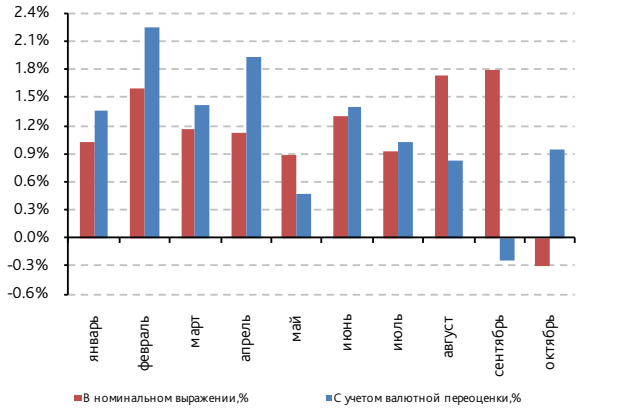

** в качестве базового обменного курса RUB/USD используются данные на начало года*
Источник: ЦБ РФ, НБ «Траст»

Негативное влияние валютной переоценки на динамику розничных депозитов. Объем средств физических лиц сократился на балансах банков в октябре на RUB43.6 млрд., включая отток с вкладов в размере RUB26.7 млрд. Снижение розничных депозитов в пассивах банков отчасти обусловлено валютной переоценкой из-за укрепления рубля.

Исходя из имеющихся данных, доля валютных розничных вкладов составила, по нашим расчетам, около 23% от всех займов частным клиентам на начало ноября 2011 г. Без учета укрепления рубля прирост потребительских депозитов составил в октябре около 1.0% против оттока без коррекции на валютную переоценку (см. диаграмму 6).

Заметим, что обесценения рубля в сентябре оказало более существенный эффект на статистику. По нашим расчетам, банки впервые за последние 3 года ощутили отток вкладов частных клиентов на уровне 0.2% с учетом изменения курсовых разниц, тогда как в номинальном выражении прирост по системе составил 1.8%. Как мы понимаем, отток средств потребителей в реальном выражении в совокупности с обострением ситуации с ликвидностью по системе привели к необходимости увеличения ставок по вкладам. По нашим наблюдениям, осенью текущего года большинство кредитных организаций всех категорий приступили к повышению стоимости депозитов в среднем на 1 п.п.

Поддержание ликвидных средств на балансах благодаря активному предоставлению средств ЦБ. Несмотря на существенный отток средств корпоративных клиентов с текущих счетов, банкам удалось сохранить объем ликвидных средств на балансах на уровне RUB2.4 трлн., в том числе посредством активного привлечения средств у Банка России. Так, банки, наблюдавшие отток клиентских средств, заменили данный источник фондирования короткими средствами ЦБ (см. диаграмму 7).

Всего за октябрь банки привлекли порядка RUB469.1 млрд. у Банка России (с учетом погашений). В результате этого привлеченные от ЦБ средства, по состоянию на 01.11.2011 г., достигли RUB906.1 млрд. в обязательствах. Мы склонны полагать, что основная доля средств предоставлена на аукционах РЕПО, о чем свидетельствует существенный рост объема долговых ценных бумаг, переданных в качестве обеспечения (+RUB338.5 млрд. до RUB747.6 млрд.).

На наш взгляд, в последующие месяцы банки продолжат активно привлекать средства ЦБ в качестве источников фондирования, судя по последовательному предоставлению средств на аукционах РЕПО в ноябре. Напомним, что регуляторы озвучивали возможность предоставления банкам до RUB2 трлн. коротких средств единовременно при необходимости.

Привлечение кредитов ЦБ преимущественно крупнейшими банками. Основной спрос на средства ЦБ в октябре предъявил Сбербанк: привлек RUB225.3 млрд. или около 50% от совокупного прироста кредитов ЦБ по системе. Заметим, что крупнейший банк в стране ранее не прибегал к активному привлечению средств на депозитных аукционах Минфина, как это делал его ближайших конкурент, ВТБ, который в октябре также привлек существенные RUB58.0 млрд. средств Банка России (лимиты по привлечению средств Минфина, по нашим оценкам, у банка исчерпаны).

Оставшийся объем средств ЦБ был привлечен преимущественно банками из ТОП-50 (около 85%), что в том числе связано с ограниченным доступом участников рынка к данному источнику фондирования. Более детальную информацию о привлечении средств ЦБ отдельными банками в октябре см. в приложении 2.

ДИАГРАММА 7. ИЗМЕНЕНИЕ СРЕДСТВ КОРПОРАТИВНЫХ КЛИЕНТОВ И КРЕДИТОВ ЦБ В ПАССИВАХ ОТДЕЛЬНЫХ БАНКОВ В ОКТЯБРЕ

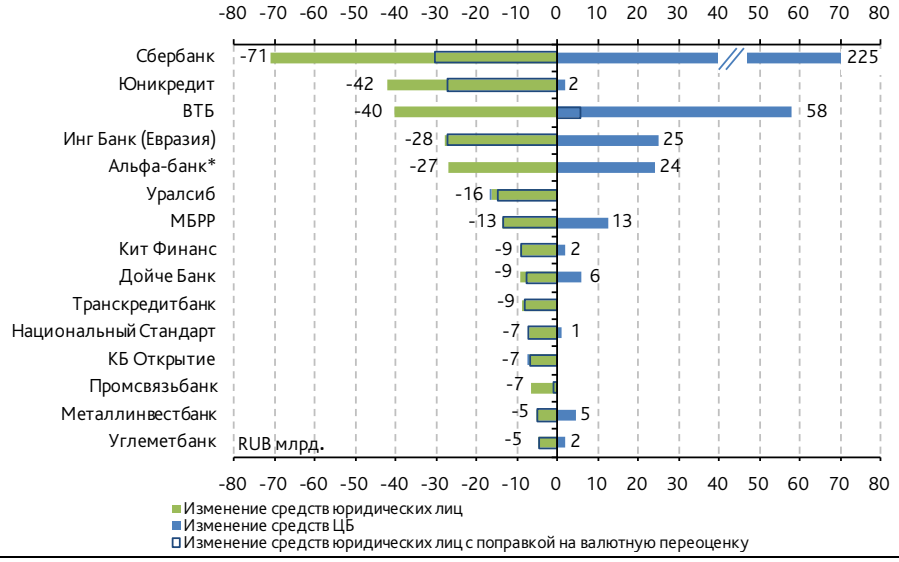

** Альфа-банк не раскрывает валютную структуру балансовых статей по РСБУ на сайте ЦБ РФ*
Источник: ЦБ РФ, НБ «Траст»

Сохранение средств Минфина на банковских депозитах на прежнем уровне. Как мы и ожидали, в октябре объем средств Минфина остался практически на прежнем уровне в RUB1.1 трлн., увеличившись только на RUB9.6 млрд. В ноябре, по всей видимости, стоит ожидать сокращения объема средств Минфина на банковских депозитах. По нашим расчетам, банкам предстоит погасить около RUB480 млрд. средств Минфина, что несколько отстает от намеченного размещения в RUB316 млрд. (уже размещено RUB278 млрд.). Как мы понимаем, регуляторы намерены поддерживать ликвидность в банковской системе через механизмы ЦБ, хотя не исключаем рефинансирования Минфином части размещенных средств (35% всех предоставленных Министерством депозитов пролонгированы до следующего года).

ДИАГРАММА 8. ДИНАМИКА КРЕДИТНОГО ПОРТФЕЛЯ БАНКОВ

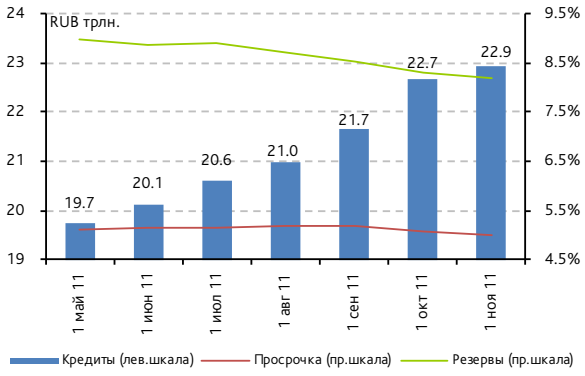

Источник: ЦБ РФ, НБ «Траст»

ДИАГРАММА 9. ДИНАМИКА ОСНОВНЫХ ПАРАМЕТРОВ КРЕДИТНОГО ПОРТФЕЛЯ БАНКОВ (ПО ТИПАМ СОБСТВЕННОСТИ) В ОКТЯБРЕ 2011

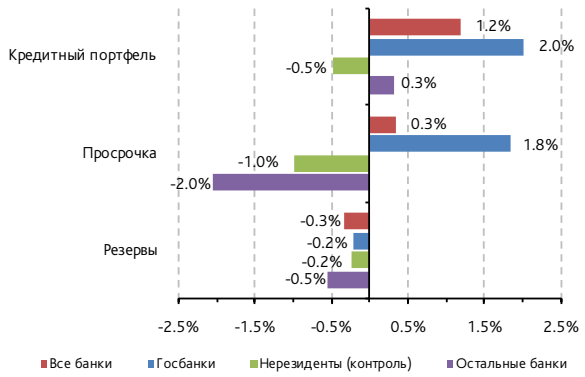

Источник: ЦБ РФ, НБ «Траст»

Привлечение средств на рынке публичного долга. С конца октября эмитенты практически всех категорий, включая банки, приступили к активному маркетингу новых выпусков облигаций. По нашим оценкам, в ноябре уже размещено около RUB80 млрд. корпоративных бондов на внутреннем рынке, в том числе более RUB45 млрд. – банками. Поэтому мы не исключаем прироста объема долговых ценных бумаг как в пассивной, так и активной частях балансов, учитывая меньшие объемы погашений.

Замедление темпов роста кредитного портфеля из-за переоценки валютных кредитов. Объем кредитного портфеля в номинальном выражении увеличился в октябре на 1.2% (до RUB22.9 трлн.), т.е. медленнее относительно прошлых периодов. Однако здесь также существенную роль сыграла отрицательная переоценка займов в иностранной валюте. По нашим расчетам, доля таких ссуд составляет около 20% в совокупном кредитном портфеле банков. С поправкой на изменение курсовых разниц объем кредитования увеличился за октябрь на 2.8% против 1.4–2.4% за прошлые месяцы.

ДИАГРАММА 10. ЕЖЕМЕСЯЧНЫЙ ПРИРОСТ РОЗНИЧНОГО КРЕДИТНОГО ПОРТФЕЛЯ В 2011*

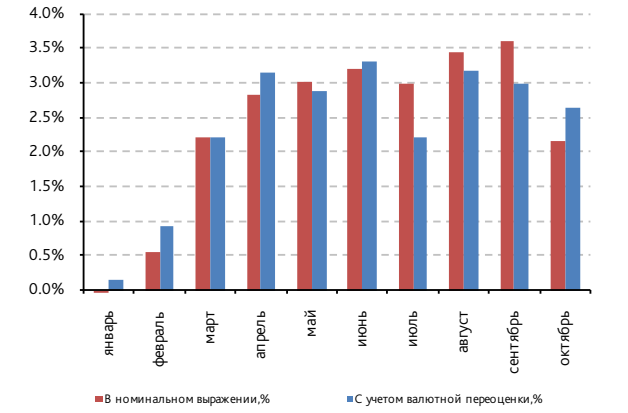

** в качестве базового обменного курса RUB/USD используются данные на начало года*
Источник: ЦБ РФ, НБ «Траст»

ДИАГРАММА 11. ЕЖЕМЕСЯЧНЫЙ ПРИРОСТ КОРПОРАТИВНОГО КРЕДИТНОГО ПОРТФЕЛЯ В 2011*

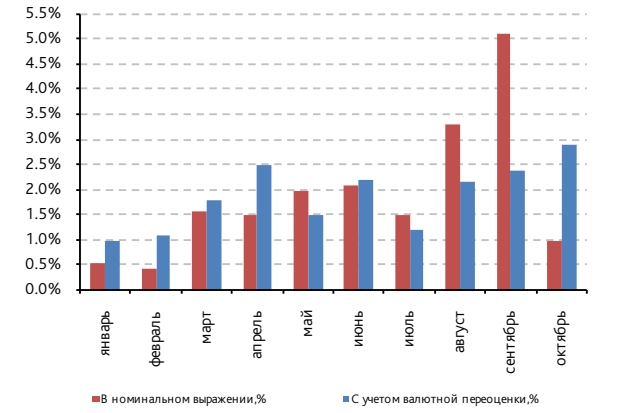

** в качестве базового обменного курса RUB/USD используются данные на начало года*
Источник: ЦБ РФ, НБ «Траст»

Реальные темпы увеличения корпоративного кредитного портфеля опередили прирост розничных займов. Эффект валютной переоценки в октябре был более значим для корпоративного кредитного портфеля, 23% ссуд которого номинированы в иностранной валюте. В результате объем кредитов юридическим лицам в октябре увеличился на 2.9% с коррекцией на валютную переоценку средств против увеличения на 1.0% в номинальном выражении (см. диаграмму 11).

В тоже время розничный заемный портфель на 94% состоит из рублевых кредитов, поэтому разница в темпах прироста объемов потребительского кредитования менее значительна: +2.6% против +2.2% без учета корректировок (см. диаграмму 10). Иными словами, в октябре, впервые с февраля текущего года, банки активнее наращивали объемы кредитования корпоративных клиентов. Мы не исключаем, что замедление темпов роста розничных займов обусловлено не только ограничениями по привлечению ресурсов для финансирования роста, но и более взвешенным подходом банков к оценке кредитных рисков заемщиков.

ДИАГРАММА 12. КОРПОРАТИВНЫЕ КРЕДИТЫ И ПРОСРОЧЕННАЯ ЗАДОЛЖЕННОСТЬ

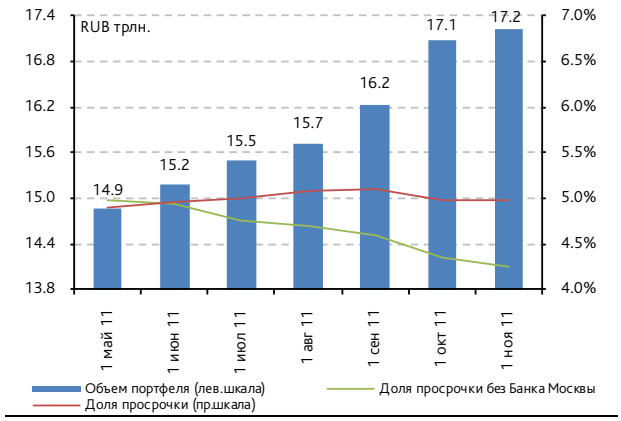

Источник: ЦБ РФ, НБ «Траст»

ДИАГРАММА 13. РОЗНИЧНЫЕ КРЕДИТЫ И ПРОСРОЧЕННАЯ ЗАДОЛЖЕННОСТЬ

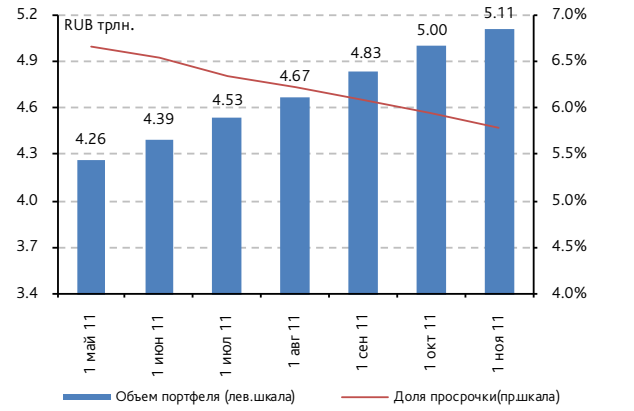

Источник: ЦБ РФ, НБ «Траст»

Улучшение качества займов. В октябре доля просроченных кредитов продолжила сокращаться относительно совокупного объема займов. Так, доля NPLs свыше 1 дня сократилась на 0.2 п.п. до 4.2% в корпоративном кредитном портфеле (без учета данных Банка Москвы) и на 0.2 п.п. до 5.8% – в розничном ссудном портфеле. Примечательно, что в абсолютном выражении объем просроченных платежей по кредитам, без учета столичного банка, также снизился, даже с поправкой на изменение курсовых разниц (по нашим расчетам, на 0.5%).

ПРИЛОЖЕНИЕ 1. ОСНОВНЫЕ ФИНАНСОВЫЕ ПОКАЗАТЕЛИ БАЛАНСА ОТДЕЛЬНЫХ БАНКОВ-ЭМИТЕНТОВ ОБЛИГАЦИЙ

	на 1 ноября 2011 г.					на 1 октября 2011 г.					Изменения за месяц, %		
	Совокупные активы, RUB млн.	Прибыль текущего года, RUB млн.	Кредитный портфель, RUB млн.	Просроченная задолженность/ Кредитный портфель	Резервы/ Кредитный портфель	Совокупные активы, RUB млн.	Прибыль текущего года, RUB млн.	Кредитный портфель, RUB млн.	Просроченная задолженность/ Кредитный портфель	Резервы/ Кредитный портфель	Кредитный портфель	Просроченная задолженность	Резервы
Авангард	75,656	608	54,297	1.0%	8.5%	72,962	424	54,376	0.9%	8.2%	-0.1%	13.5%	3.1%
АК БАРС	299,309	1,669	165,730	3.7%	5.1%	300,810	1,568	167,660	4.0%	5.3%	-1.2%	-7.6%	-4.4%
Альфа-банк	974,769	8,424	710,982	4.5%	11.0%	974,558	6,940	724,047	4.6%	10.8%	-1.8%	-3.0%	-0.2%
Банк Санкт-Петербург	338,321	4,154	221,086	3.8%	9.3%	323,558	3,380	219,901	3.8%	9.1%	0.5%	0.6%	2.9%
Банк Москвы	1,152,027	4,057	567,883	27.7%	21.6%	1,175,296	3,472	594,437	23.8%	21.1%	-4.5%	11.5%	-2.3%
Восточный экспресс	129,517	2,289	103,219	3.8%	7.5%	123,227	1,937	100,911	3.8%	7.5%	2.3%	2.7%	2.4%
ВТБ	4,015,999	981	1,890,074	5.3%	5.9%	4,042,107	20,751	1,835,260	5.5%	6.1%	3.0%	-1.3%	-0.5%
ВТБ 24	1,225,257	12,046	682,364	5.6%	7.6%	1,212,030	9,684	664,127	6.0%	7.8%	2.7%	-3.1%	-0.7%
Газпромбанк	2,027,695	33,156	1,258,147	0.7%	5.3%	2,055,632	16,924	1,222,186	0.7%	5.5%	2.9%	2.2%	-1.5%
Глобэкс	165,692	581	111,097	0.9%	2.1%	169,629	590	110,015	0.9%	2.1%	1.0%	0.9%	-0.8%
Дельтакредит	59,129	1,869	55,169	0.3%	1.9%	59,963	1,591	55,149	0.3%	2.1%	0.0%	-13.9%	-7.8%
Зенит	219,187	1,365	139,352	3.8%	5.5%	214,651	918	139,920	3.7%	5.6%	-0.4%	2.2%	-2.1%
Кредит Европа Банк	97,136	3,036	79,424	3.6%	8.6%	97,600	1,479	79,208	3.6%	8.8%	0.3%	-1.0%	-2.7%
Локо-Банк	55,558	951	39,110	1.8%	4.1%	57,976	928	39,024	2.1%	4.2%	0.2%	-13.7%	-2.3%
МБРР	132,256	-178	60,097	6.8%	7.7%	131,262	23	56,546	7.4%	8.1%	6.3%	-2.5%	0.9%
МДМ	384,468	3,305	217,466	9.5%	15.0%	391,534	3,266	231,573	9.3%	14.9%	-6.1%	-3.4%	-5.2%
МКБ	225,837	1,452	162,541	1.3%	5.3%	231,309	1,132	164,919	1.4%	5.1%	-1.4%	-4.8%	2.5%
НБ Траст	167,525	1,543	107,010	2.8%	6.4%	165,232	1,165	105,476	2.7%	6.4%	1.5%	7.1%	1.3%
НОМОС	488,741	4,508	310,174	2.9%	6.7%	466,219	4,503	313,294	2.9%	6.7%	-1.0%	-1.5%	-1.6%
ОТП Банк	119,243	4,167	92,495	11.1%	13.9%	118,715	4,301	90,766	11.1%	12.9%	1.9%	2.1%	9.9%
Пробизнесбанк	91,637	1,316	34,055	7.6%	9.5%	90,060	954	34,031	7.5%	9.6%	0.1%	1.5%	-1.1%
Промсвязьбанк	555,956	3,330	383,701	6.1%	7.1%	564,474	1,765	378,500	6.3%	7.5%	1.4%	-2.6%	-3.6%
Райффайзенбанк	614,976	6,792	393,308	3.5%	6.7%	619,598	8,941	407,854	3.4%	6.6%	-3.6%	-1.0%	-3.0%
Ренессанс Капитал	58,286	1,403	47,691	22.6%	19.4%	56,165	1,186	46,075	23.7%	20.2%	3.5%	-1.3%	-0.8%
Росбанк	664,885	8,649	408,637	8.0%	10.9%	654,375	5,986	406,283	8.2%	11.2%	0.6%	-1.8%	-1.6%
Росгосстрах Банк	99,397	806	39,934	8.3%	15.6%	100,684	108	39,783	8.2%	16.5%	0.4%	1.0%	-5.2%
РСХБ	1,412,767	399	923,394	7.5%	7.6%	1,396,856	2,073	920,442	7.3%	7.3%	0.3%	2.6%	5.2%
Русский Стандарт	173,049	3,730	111,478	10.6%	11.6%	169,209	2,980	108,474	11.3%	12.3%	2.8%	-3.9%	-3.5%
Русфинанс Банк	100,885	3,970	96,260	9.9%	11.6%	99,004	3,632	93,528	10.1%	11.9%	2.9%	1.1%	0.5%
Сбербанк	10,124,056	276,443	7,265,736	4.0%	8.3%	9,984,254	254,308	7,072,121	4.2%	8.5%	2.7%	-1.1%	0.1%
СКБ-банк	107,326	1,504	69,498	4.2%	6.6%	97,863	1,305	68,594	4.2%	6.6%	1.3%	2.2%	2.5%
Судостроительный Банк	41,573	231	24,426	1.7%	16.5%	42,296	285	25,470	1.8%	15.8%	-4.1%	-7.3%	0.2%
Татфондбанк	73,251	3	46,218	4.0%	9.2%	74,560	17	46,512	4.0%	9.1%	-0.6%	-1.5%	0.0%
ТКС Банк	27,165	1,525	20,984	3.7%	9.2%	26,182	1,280	21,201	3.2%	8.8%	-1.0%	13.6%	4.1%
Транскапиталбанк	104,602	96	80,470	4.1%	9.3%	101,382	263	80,340	4.0%	8.7%	0.2%	3.2%	7.4%
Транскредитбанк	464,326	6,063	339,388	2.5%	3.7%	446,229	4,865	359,222	2.4%	3.8%	-5.5%	-3.0%	-9.5%
Ханты-Мансийский Банк	216,018	1,814	141,741	0.5%	4.1%	224,612	3,495	141,182	1.1%	3.9%	0.4%	-49.4%	5.1%
ХКФ	146,895	9,235	113,589	14.9%	14.5%	134,661	6,436	110,763	14.8%	14.4%	2.6%	2.9%	3.3%
Центр-Инвест	56,055	889	44,410	4.0%	6.5%	56,489	779	43,607	3.9%	6.8%	1.8%	5.7%	-1.6%
Юникредит	854,597	13,992	467,299	3.9%	4.8%	918,417	13,509	441,825	4.2%	5.0%	5.8%	-1.7%	0.7%

Источник: ЦБ РФ, НБ «Траст»

ПРИЛОЖЕНИЕ 2. ОСНОВНЫЕ ИСТОЧНИКИ ФОНДИРОВАНИЯ БАНКОВ-ЭМИТЕНТОВ ОБЛИГАЦИЙ

	на 1 ноября 2011 г.						на 1 октября 2011 г.						Изменения за месяц	
	Всего обязательств, RUB млн.	Кредиты/ Депозиты*, %	Депозиты клиентов**, RUB млн.	Средства банков до 90 дней, RUB млн.	Средства Минфина, RUB млн.	Средства ЦБ, RUB млн.	Всего обязательств, RUB млн.	Кредиты/ Депозиты*, %	Депозиты клиентов**, RUB млн.	Средства банков до 90 дней, RUB млн.	Средства Минфина, RUB млн.	Средства ЦБ, RUB млн.	Средства ЦБ, RUB млн.	Средства Минфина, RUB млн.
Авангард	65,622	140%	19,151	5,164	0	0	65,202	147%	16,820	5,795	0	941	-941	0
АК БАРС	262,164	90%	112,612	2,289	6,150	4,476	263,766	92%	110,423	2,941	5,950	4,151	325	200
Альфа-банк	888,619	114%	341,493	25,121	43,913	24,305	889,816	111%	358,148	23,048	43,129	0	24,305	784
Банк Санкт-Петербург	305,584	106%	128,329	11,323	7,481	25,533	294,318	105%	129,858	8,647	6,971	4,536	20,997	510
Банк Москвы	1,093,046	67%	534,686	1,511	44,953	0	1,116,899	69%	541,431	5,574	59,953	0	0	-15,000
Восточный экспресс	115,728	112%	85,220	870	0	1,260	109,790	117%	79,085	2,028	0	403	857	0
ВТБ	3,407,270	98%	1,004,910	323,978	455,563	58,000	3,413,316	91%	885,652	254,415	456,833	0	58,000	-1,270
ВТБ 24	1,127,858	71%	662,460	3,780	100,000	7,500	1,116,993	71%	666,225	3,760	75,000	13,400	-5,900	25,000
Газпромбанк	1,867,144	88%	792,979	9,726	91,551	21,428	1,910,513	86%	774,370	65,809	98,454	2,554	18,874	-6,903
Глобэкс	141,902	154%	48,688	14,376	6,200	0	145,784	141%	52,398	13,050	6,284	0	0	-84
Дельтакредит	49,113	1556%	2,930	0	0	0	50,224	1442%	3,014	0	0	0	0	0
Зенит	198,403	130%	74,137	1,953	6,000	0	194,582	129%	72,478	1,668	5,100	0	0	900
Кредит Европа Банк	83,090	178%	33,711	7,544	3,410	982	85,314	172%	35,420	7,659	3,410	582	400	0
Локо-Банк	49,844	171%	13,017	4,048	0	986	52,286	159%	13,308	4,152	0	373	613	0
МБРР	117,555	78%	42,271	9,481	0	15,251	116,357	59%	47,438	1,329	0	2,565	12,686	0
МДМ	322,907	104%	143,856	10,228	10,000	498	329,714	114%	146,572	15,442	0	2,643	-2,144	10,000
МКБ	208,797	110%	125,961	2,663	0	0	214,580	109%	127,165	1,481	0	0	0	0
НБ Траст	156,998	76%	120,006	0	0	2,708	155,833	76%	114,900	0	0	4,035	-1,327	0
НОМОС	441,818	112%	199,777	17,964	10,510	0	419,314	118%	184,913	29,122	12,510	6,652	-6,652	-2,000
ОТП Банк	100,723	155%	39,769	839	3,290	0	99,753	153%	40,241	1,352	2,490	0	0	800
Пробизнесбанк	83,014	76%	32,304	5,331	0	0	82,632	75%	32,531	5,149	0	0	0	0
Промсвязьбанк	515,736	110%	218,483	14,059	0	0	525,650	106%	226,968	14,302	0	0	0	0
Райффайзенбанк	545,164	95%	250,501	10,357	8,000	11,472	548,265	101%	247,287	15,013	8,000	0	11,472	0
Ренессанс Капитал	50,463	157%	28,318	0	0	0	48,558	154%	28,070	0	0	0	0	0
Росбанк	577,150	112%	176,709	36,290	22,000	4,687	569,818	108%	184,921	18,026	44,057	369	4,318	-22,057
Росгосстрах Банк	91,047	56%	42,708	725	0	1,627	93,040	57%	42,579	2,490	0	1,663	-37	0
РСХБ	1,297,709	106%	543,912	2,141	105,960	0	1,280,720	107%	539,383	10,377	85,730	0	0	20,230
Русский Стандарт	146,290	102%	76,731	500	7,000	4,500	143,225	98%	78,242	1,969	7,000	1,504	2,997	0
Русфинанс Банк	76,967	788%	9,180	2,415	0	0	75,425	794%	9,097	712	0	0	0	0
Сбербанк	8,851,967	102%	5,004,690	45,810	6,950	530,261	8,749,237	98%	5,074,525	36,404	21,950	305,000	225,261	-15,000
СКБ-банк	99,435	98%	52,019	6,038	0	4,029	90,288	97%	49,480	687	0	0	4,029	0
Судостроительный Банк	37,541	164%	10,094	3,453	0	3,202	38,293	180%	10,097	5,500	0	1,234	1,967	0
Татфондбанк	64,628	108%	34,025	3,681	0	0	65,927	108%	34,909	4,305	0	154	-154	0
ТКС Банк	23,679	144%	13,896	0	0	0	22,941	156%	12,809	200	0	0	0	0
Транскапиталбанк	94,494	146%	33,384	2,527	0	5,274	91,107	150%	33,748	1,908	0	2,818	2,456	0
Транскредитбанк	434,013	118%	157,093	17,950	25,000	0	417,253	121%	165,038	19,989	25,000	0	0	0
Ханты-Мансийский Банк	192,572	116%	69,510	8,558	7,342	6,617	199,783	115%	69,130	13,739	6,642	4,795	1,822	700
ХКФ	120,023	188%	56,649	5,696	0	2,000	110,557	211%	48,692	3,386	0	0	2,000	0
Центр-Инвест	50,418	119%	26,757	0	0	0	50,962	116%	26,873	0	0	0	0	0
Юникредит	769,052	112%	282,174	76,033	49,090	2,119	836,657	98%	306,677	92,727	40,286	0	2,119	8,804

** средства корпоративных и частных клиентов, бюджетных фондов на текущих счетах и депозитах*
*** депозиты корпоративных и частных клиентов*
Источник: ЦБ РФ, НБ «Траст»

ТРАСТ | Банк

Инвестиционный блок

Руководитель инвестблока Игорь Потапов +7 495 647-90-44

Дирекция анализа долговых рынков

research.debtmarkets@trust.ru

+7 495 789-36-09

Руководитель дирекции

Леонид Игнатьев
+7 495 647-23-60
leonid.ignatiev@trust.ru

Макроэкономика и стратегия

Роман Дзугаев
+7 495 647-23-64
roman.dzugaev@trust.ru

Алексей Тодоров
+7 495 647-23-62
aleksey.todorov@trust.ru

Иван Синельников
+7 495 789-36-09
ivan.sinelnikov@trust.ru

Кредитный анализ

Юлия Сафарбакова
+7 495 647-23-59
yulia.safarbakova@trust.ru

Дмитрий Турмышев
+7 495 647-25-89
dmitry.turmyshev@trust.ru

Петр Макаров
+7 495 647-25-77
petr.makarov@trust.ru

Дирекция финансовых рынков

sales@trust.ru

+7 495 647-25-92

Руководитель управления торговли

Андрей Труфакин
+7 495 789-60-58
andrey.trufakin@trust.ru

Руководитель управления продаж

Александр Хлопецкий
+7 495 647-28-39
aleksandr.khlopetsky@trust.ru

Управление продаж

Олеся Курбатова
+7 495 647-25-90
olesya.kurbatova@trust.ru

Артем Петросьян
+7 495 647-25-67
petrosyan.artem@trust.ru

Яна Шнайдер
+7 495 647-25-74
yana.shnayder@trust.ru

Настоящий отчет не является предложением или просьбой купить или продать какие-либо ценные бумаги или связанные с ними финансовые инструменты либо принять участие в какой-либо стратегии торговли. Хотя информация и мнения, изложенные в настоящем отчете, являются, насколько нам известно, верными на дату отчета, мы не предоставляем прямо оговоренных или подразумеваемых гарантий или заключений относительно их точности или полноты. Представленные информация и мнения не были специально подготовлены для конкретной операции любых третьих лиц и не представляют детальный анализ конкретной ситуации, сложившейся у третьих лиц. Мы можем изменить свое мнение в одностороннем порядке без обязательства специально уведомлять кого-либо о таких изменениях. Информация и заключения, изложенные в настоящем отчете, не заменяют независимую оценку инвестиционных потребностей и целей какого-либо лица. Мнения, выраженные в данном отчете, могут отличаться или противоречить мнениям других подразделений НБ «ТРАСТ» (ОАО) («Банк») в результате использования разных оценок и критериев, а также проведения анализа информации для разных целей. Данный документ может использоваться только для информационных целей. Описание любой компании или компаний, или их ценных бумаг, или рынков, или направлений развития, упомянутых в данном отчете, не предполагают полноты их описания. Утверждения относительно прошлых результатов не обязательно свидетельствуют о будущих результатах.

Банк и связанные с ним стороны, должностные лица, директора и/или сотрудники Банка и/или связанные с ними стороны могут владеть долями капитала компаний или выполнять услуги для одной или большего числа компаний, упомянутых в настоящем отчете, и/или намереваются приобрести такие доли капитала и/или выполнять либо намереваться выполнять такие услуги в будущем (с учетом внутренних процедур Банка по избежанию конфликтов интересов). Банк и связанные с ним стороны могут действовать или уже действовали как дилеры с ценными бумагами или другими финансовыми инструментами, указанными в данном отчете, или ценными бумагами, лежащими в основе таких финансовых инструментов или связанными с вышеуказанными ценными бумагами. Кроме того, Банк может иметь или уже имел взаимоотношения, или может предоставлять или уже предоставлял финансовые услуги упомянутым компаниям (включая инвестиционные банковские услуги, фондовый рынок и прочее). Сотрудники Банка или связанные с ним стороны могут или могли быть также сотрудниками или директорами упомянутых компаний (с учетом внутренних процедур Банка по избежанию конфликтов интересов). В Банке разработаны и внедрены специальные процедуры, препятствующие несанкционированному использованию служебной информации, а также возникновению конфликта интересов в связи с оказанием Банком консультационных и других услуг на финансовом рынке. Банк и связанные с ним стороны не берут на себя ответственность, возникающую из использования любой информации или заключений, изложенных в настоящем отчете. Цитирование или использование всей или части информации, содержащейся в настоящем отчете, допускается только с прямо оговоренного разрешения Банка.

Настоящий отчет может быть использован инвесторами на территории России с учетом действующего законодательства РФ. Иностранные инвесторы (включая, но не ограничиваясь: Швейцария, Королевство Нидерландов, Германия, Италия, Франция, Швеция, Дания, Австрия) могут использовать настоящий отчет только, если они являются институциональными инвесторами по законодательству страны регистрации. Настоящий отчет подготовлен Банком, который не зарегистрирован в качестве брокера-дилера уполномоченным органом по регистрации финансовых организаций США, распространяется контрагентам Банка в США и предназначается только для этих лиц, которые подтверждают, что они являются основными институциональными инвесторами США, как это определено в Правиле 15а-16 Закона США о ценных бумагах от 1934 года, и понимают и принимают все риски, связанные с операциями с финансовыми инструментами (включая ценные бумаги). Настоящий отчет подготовлен Банком, который не зарегистрирован уполномоченным органом по регистрации финансовых организаций Великобритании, и распространяется контрагентам Банка в Великобритании, не являющимся частными инвесторами.

Каждый аналитик Дирекции анализа экономики и финансовых рынков, частично или полностью отвечающий за содержание данного отчета, подтверждает, что в отношении каждого финансового инструмента или эмитента, упомянутых в отчете: (1) все выраженные мнения отражают его личное отношение к данным ценным бумагам или эмитентам; (2) его вознаграждение напрямую или косвенно не связано с рекомендациями или взглядами, выраженным в отчете; и (3) он не проводит операции с финансовыми инструментами компаний, анализ деятельности которых он осуществляет. Банк не несет никакой ответственности за использование кем-либо информации, основанной на мнении аналитика Дирекции анализа экономики и финансовых рынков в отношении какого-либо финансового инструмента.